国立公文書館
National Archives of Japan

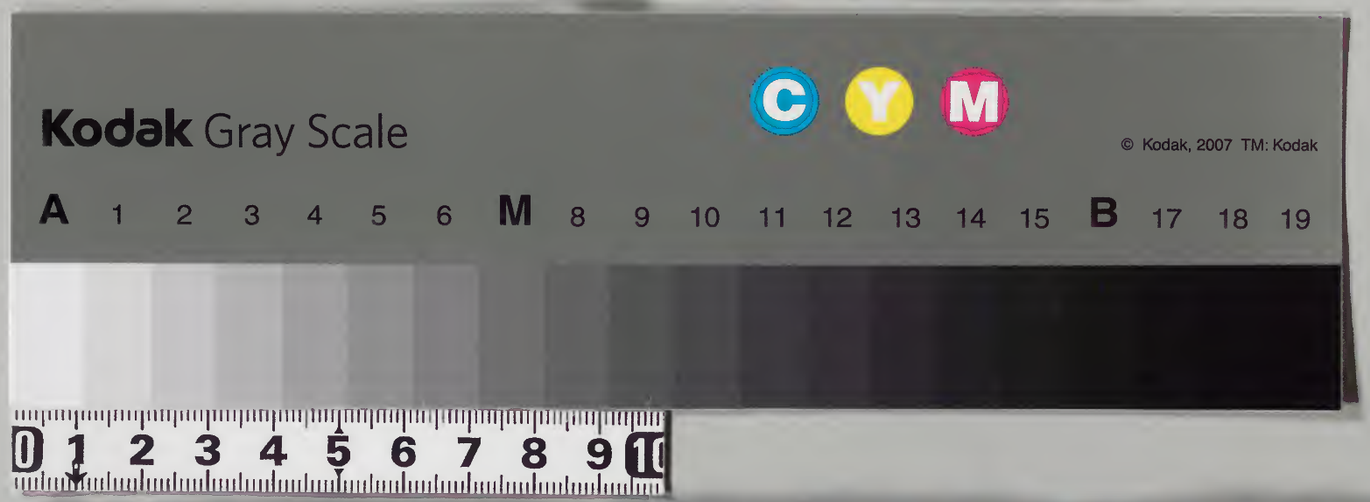


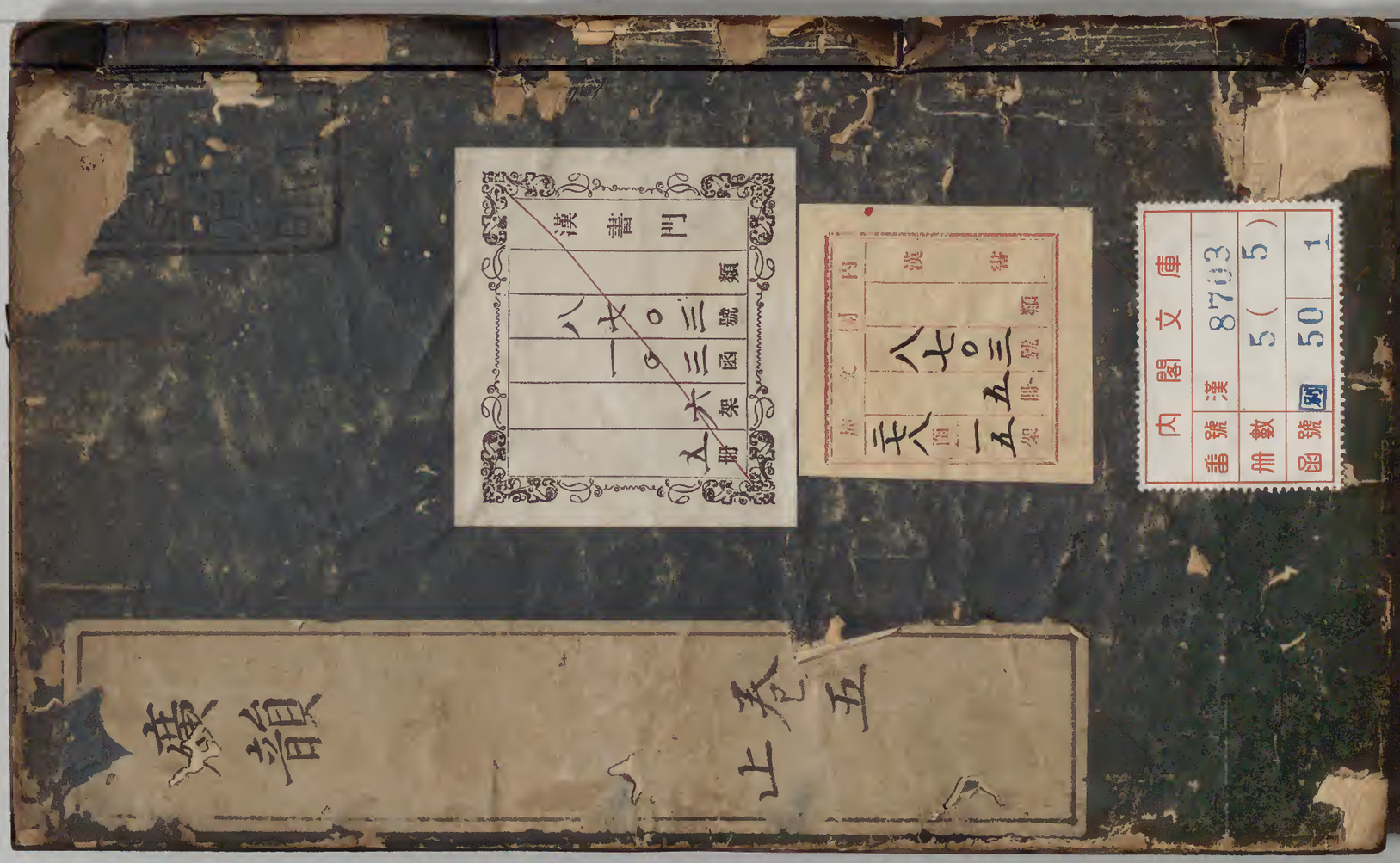

# 廣韻入聲卷第五

一 至 獨用
二 沃 獨用 同用
三 燭
四 覺 獨用
五 質 術櫛 同用
六 術
七 櫛
八 物 獨用
九 迄 獨用
十 月 沒 同用
十一 沒
十二 曷 末 同用
十三 末
十四 黠 鎋 同用
十五 鎋
十六 屑 薛 同用
十七 薛
十八 藥 鐸 同用
十九 鐸
二十 陌 麥 昔 同用
二十一 麥
二十二 昔
二十三 錫 獨用
二十四 職 德 同用
二十五 德
二十六 緝 獨用
二十七 合 盍 同用
二十八 盍
二十九 葉 帖 同用
三十 帖
三十一 洽 狎 同用
三十二 狎
三十三 業 乏 同用
三十四 乏

一屋 獨用

屋 烏谷切 舍也具也淮南子禽荒獨家屋丁公伶反 屋 籀文 室 古文 剭 鄭玄注周禮云剭謂所殺不入市郭氏志屋引氏七遇切說文刑得罪 禮云剭謂所殺不入市郭氏又音 室 墨刑名白 [illegible]

一曰獨俗獸名如虎白身豕鬣鼠[illegible]
[illegible]山亦單獨又厲復姓有獨孤氏三十

髑 髑髏 顱 上同 殰 殰胎 櫝 櫝簡 黷 黷垢也黑也 痛 怨痛也 櫝 櫝函也又說文通用 櫝 古文 韥 韥劍囊

騦 騦野馬 獃 獃名如鼠 遺 遺遺也 𩞁 𩞁滑也 櫝 櫝曰小棺

鱆 鱆鳥也 罡 罡麗 瀆 瀆文開也一曰邑中溝 犢 犢牛 犢 犢又音蜀 韣 韣弓衣又音蜀切 韣 韣弓之囊 鷲 鷲布穀鳥亦雅只作穀 谷 獸如豹五尾又音蜀 櫝 櫝車名又音角

今經典省作穀餘從穀皆並同十七 穀 俗穀車穀 穀 穀王名又音角

谷 山谷亦養也窮也又姓漢有谷永又谷鹿二音 殤 殤見廣雅 鵒 鵒多也 睦 睦動目 睦 大目

穀 鼠名 瞪 豆名 穀 木名 瀔 水名 哈 鳥名又作鴿 穀 胡谷切羅穀十四 穀 周礼云受二斗又古角切 穀 蠖蛇 穀 水蔕 穀 石草 穀 酒漫

斛 十斗又虞復姓後魏斛斯延家世王斛律金 槲 木名 嚳 說文石聲也 哭 空谷切哀聲八 穀未熟 穀 外也

穀 水菜名 齒 齒苦 覺 瓦坏 箭 箱 斛 火皃 禿 他谷切說文無髮也 禿 籀文

穀 麻熱 穀 麻績名 陪 大皁 穀 土墜 穀 麻 穀 木名

說 說說 鴆 鴆鳥也 撓 杖指 穀 穀丁木切 穀 穀丁八 啄 啄木 敎 擊聲 豚 豚下 穀也 石 俗

竺 竺厚 繫 說文音 剟 刀綴 速 桑谷切交也又也 遬 籀文 蠆 蠆蛇 蟲

椒 椒椒木 穀 穀動物 殊 殊殊丁木切 俠 俠獨俠又音東 棟 赤棟木名 嗽 吮嗽也 遬 遬多也 𩞁 𩞁多也

瀔 瀔麋跡也 椒 椒椒常 涑 涑水名在河東 蔌 蔌郭璞采玉說勢[illegible]詩其蔌維何傳謂采有 餗 餗鼎實 鹿 鹿說文同上 祿 祿福也 祿 祿俸

也善也福也祿也又姓 鹿 鹿獸名又姓漢有鹿滇 綠 綠東方 殺 殺殺聲 輮 輮車聲 鹿 鹿鹿葱草

紂子祿父父父父四十七

襤 襤衣也 麗 麗大兩 觻 觻得駭名 麀 麀麋 觻 觻在張掖

犢 犢轉轤圓轉也或作瀆 轆 轆同 觸 觸角名 鹿 鹿賈逵曰鹿庳也 淥 淥說文同上 淥 淥水也 淥 淥水下皃

盝 盝去水也渴也或作瀆 盝 盝上同 麗 麗罪 彔 彔木也亦刻木也 淥 淥說文同上 淥 淥多石

鏕 鏕鉅鏕郡名案漢書只作鹿 磟 磟磟碡又音六彔 蟿 蟿蟿蟲 蟿 蟿蟿蟲也 球 球玉名老子球球如 碌 碌多石

驟 驟野馬 騄 騄水上飛也 祿 祿弧祿鼎鑊 鹿 鹿眼也出管諸 鹿 鹿眼也 摝 摝云捕上振之為摝 角 角四皓名又音覺 罪 罪捕魚具也

鄜 鄜地名 婊 婊埤蒼云顓頊妻名說文隨從也史毛遂謂十九人曰 綠 綠見說文 綠 綠綠竹 綠 綠綠 綠 綠綠

濼 濼水名音朴 谷 谷有谷豪士 綠 綠皃 麓 麓箱籠說文同上 麓 麓山足穀梁林屬於山曰麓 禁 禁古文

睩 睩視皃 親 親笑視皃 盡 盡三子名 𣪍 𣪍呼木切 𣪍 𣪍歐聲七

嚳 嚳大獸 穀 穀日出赤皃 熇 熇熱皃 穀 穀同上 鵠 鵠小食猴猴又名黃鼠寄說文作穀犬屬

鏟 鏟鑕 族 族千木可族瘵皮膚病也六切 簇 簇竹 棟 棟短椽說文 族 族族昨木切 族 族族昨木切 族 族族昨木切

族 族族又族族切 族 族族又族族切 族 族族又族族切 族 族族又族族切 族 族族又族族切 族 族族又族族

鏃作木切箭鏃一鏃姓也出
暴浦木切日曝俗
僕使令僕古瀑瀑水疾貌
人也
僕文僕僕樸
僕樸僕樸
僕樸僕樸
僕樸

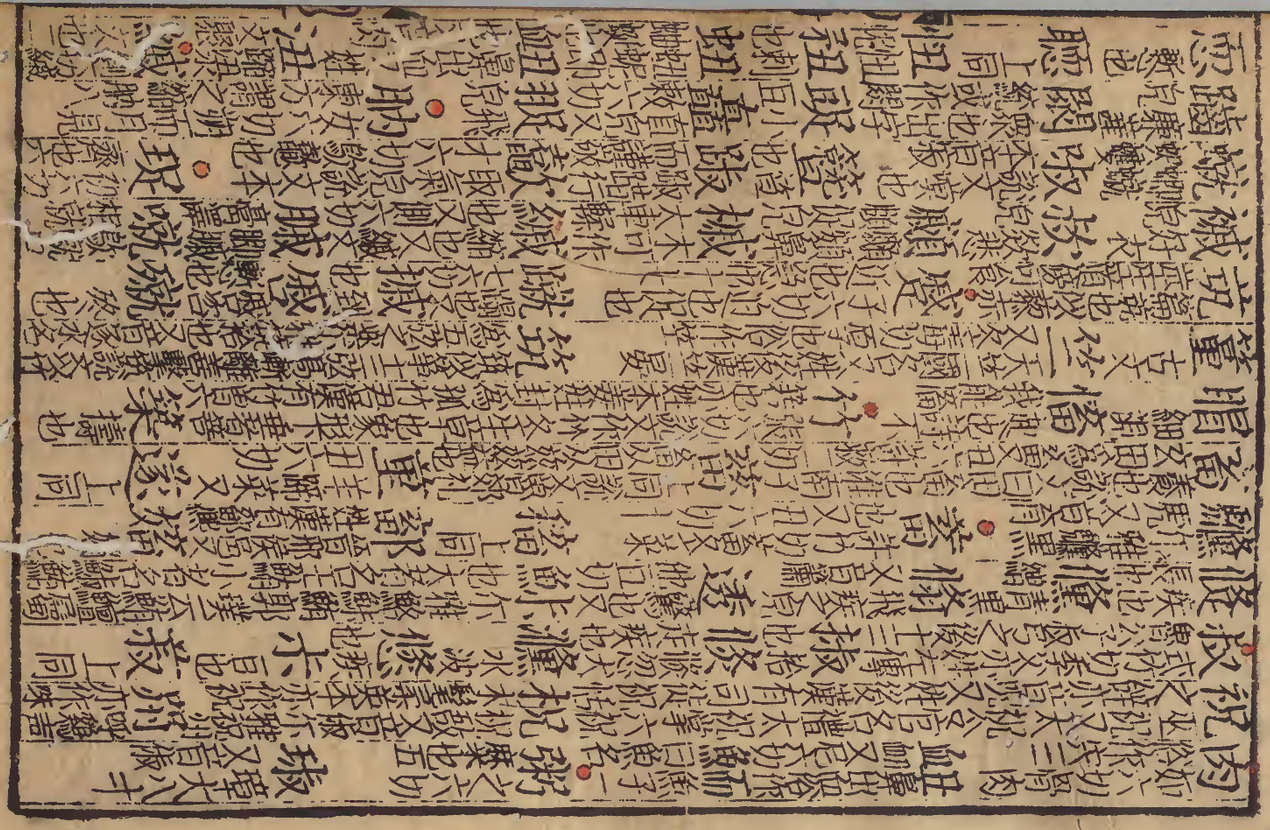

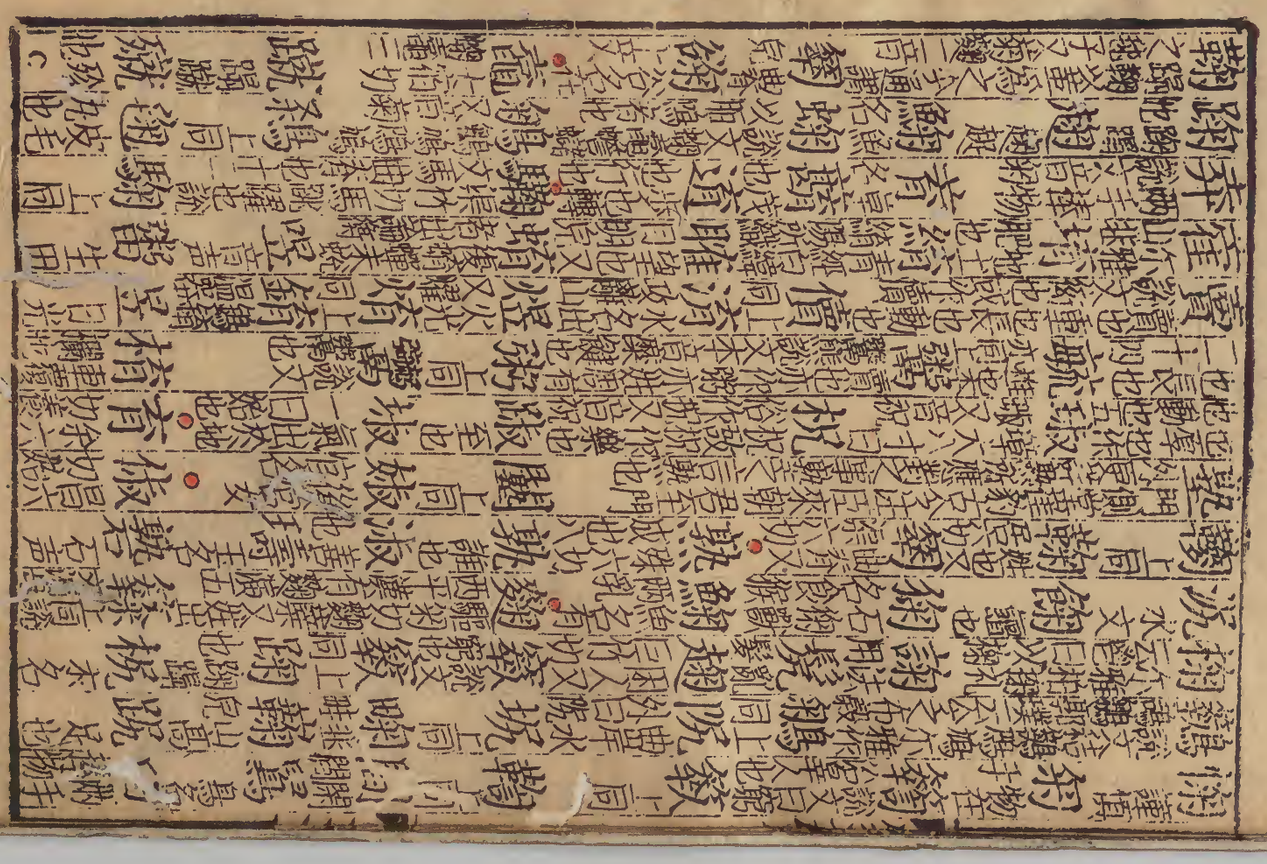

国立公文書館
National Archives of Japan

堊塞也 蝮芳福切蝮蛇又姓乾封元年改武惟良爲服氏八 鬣馬項上毛也又假鬣埃地空 復上同 鼎鼎也 覆反覆敗也倒也審也又敷救切 複複袍皇又音服 富富饒富名又音福 郁於六切文也亦郁郅縣在北地又姓魯相有郁芝員一十 馥有文章也 或上同 欲愁也 墺墺澳 澳隈也水曲 隩上同又音奧 或吹噢噢咿悲也 鄭姓出姓死 奧可以麤米 腹鳥胃 噦喉音鉞 溫器 燠熱也又音奧 黠又于逼切 穢盛皃 奧 栯栯李又音栯俗作郁 澳貪也愛也又音奧 肅息逐切恭也敬也戒也進也疾也又肅州名隋置肅州亦姓出遼東一千三 擣木長皃 宿素也大也舍也說文作宿止也左傳一宿爲舍毒宿爲信又姓漢有宿祥又息救切 舶船舶 宿首宿史宿 宿匡馬嗜草藉 倒倒不伸 夙早也說文作夙又丑持事雖久不休早敬 倒倒並古文出說文 玉扶玉又琢玉玉又姓後漢有玉元 鷫神鳥西方鷫鷞六方鴻上同 蠭蠭蛸詩蠭蛸在戶 騋馬名風騋 鯆魚腊 擣擊也 壑又姓肅 羽翻翻鳥羽同 璹姓璹黑色石 璹又音條 璹名自默也默而成章說文 首首宿 牧牧宿見爾雅注 牧養也牧使也察也司也食也人眼瞳子形重童子十二 睦親也敬也又和 海海野殺近郊地名古文海說文作海 睦睦也亦西胡姓 海尚書作海說文 穆和也美也敬也厚也 稿稿也又姓漢有穆生 稿說文細 稿稿也又姓漢有穆生 稿公作皇同 稿說文稿 稿稿稿稿 稿稿稿稿 稿稿稿

祜說文福也出祭 啚說文大卓 瑁莫沃切瑇瑁 媢夫妬婦 鮒無名 嘱火熱也四 樂食新也 雓羹臛又音郝 歊氣出皃又音顯 褥內侯切小兒也又而蜀切四 耨阿耨典 傳虜二字姓有庫褥官氏 搙捻 儵將毒切名又姓三 數穿也 鋅姓 襮慎沃切牛出鞠須三合涌郡

鷃鷃鳥名 鷃鳥名 鷃水鳥名 濼盡毒切水名在汴陽又力各切一 犤五沃切白牛又音岳一

三 燭之欲切燈燭也又姓左傳秦太夫燭之武十二 蠋小兒行皃 矚視也 繡綴帶 韣弓衣又欲切 蠋鳥名 噣上說文吹氣也 蠋蟲也方言云蠶蛾自關西東趙 玉魚欲切白 屬付也足也會也官衆屬等也經典作屬又音囑 屬俗 蠋蟲名魏之郊或謂之蠋蛾又音蜀 鷃鷃鳥 項人項頸又音郁

禿說文禾中長也淮南子云禾蠶與蠋同 蠋蟲蛾蛛 蠋玉環 獨獨使獨獨獨 獨短衣又大口切 屬俗 鐲溫器又直角切 屬附也類也又音燭 禿說文禾中長也淮南子云禾蠶與蠋同 蠋蟲蛾蛛 蠋玉環 獨獨使獨獨獨 獨短衣又大口切 屬俗 鐲溫器又直角切

獨犬王切角獨也四 牿古文 獻怒兎切人名齊宣王時 腦很獨 辱而蜀切恥辱又汚也惡也又姓出姓苑十一 蠕草草辱文馬也說文陳也又姓 褥草復生也一曰蔟也 褥草名 溽草名 溽暑也 溽文戟字戟 溽濕熱 溽采 辱枝也 嫛嫛惰

黷黑坑 嘱嘱嘱憐皃 獨萬大鼎 束書玉切縛也又姓左傳晉有束皙一 使獨使 欲余蜀切貪

輅車祝 狢獨狢 鳥鳴 蜼同公 谷山谷亦姓水注谷谷說文泉出通川為谷亦屬二字姓見公羊傳氏又音穀 慾嗜慾

鉛炭鉛又制寫也 浴洗浴說文洗身 蠋直錄切蠋蠋三 蠋上同 蠋蠋蠋 錄力玉切采

錄說文金色也又錄車轄錄夷官要錄六總錄兵事一七酉酒 騄騄駿馬名 淥淥水名在湘東又姓何氏姓苑有淥圖 親眼曲親也

綠青黃色水蘊左一六 綠魚名 婦隨從又音鹿 彔彔蓴草 碌碌石綠色本又音綠 蹂蹂恭蹂

趯趯趯

[illegible]

玉 [illegible]

棟 丑玉切 [illegible]木名七

貢 [illegible]牛脣又[illegible]水鳥

粟 相玉切 [illegible]

懍 [illegible]斯切

剽 細首敕切又敕[illegible]切

氈 氈毛

涑 水名在河東

鞣 牛頭一曲切絡

丁 [illegible]行[illegible]

彩 [illegible]行[illegible]

豕 說文豕絆足行豕豕也

[illegible]

四覺 獨用

覺 古岳切曉也大也明也寤也知也覺也又古孝切十八

角 平斗 [illegible]

騅 馬白顙

鸞 馬腹下声也

桷 椽也

[illegible]

桔 直也又古沃切

榷 以木渡水今說文曰車騎

較 說文曰車[illegible]上曲[illegible]也

[illegible]

[illegible]

[illegible]

皮乾也 **皵** 變皮 **𣪍** 盛脂器也 **𣪍** 如也 **硞** 固也 **確** 斷固也 **碻** 上同 **𣪍** 謹也 **𣪍** 愿也 **𣪍** 說也 **搉** 擊也 **𣪍** 音角

**𥂴** 至也 高也 **埇** 塊埇不平也 **塙** 高也 **歛** 上同 **𥂴** 尔雅云多大貌 **𥂴** 廣雅云火乾物象隸省作青 **𣪍** 廣雅云火乾物

**𣪍** 音角 **𣪍** 傳濁氏以胃脯而連駒十六 **鵪** 白鷺 **𣪍** 蒲直好 **𣪍** 小屋 **𣪍** 名

**鸛** 山雉長尾 **霍** 大雨 **𣪍** 龍 **𣪍** 不安 **𣪍** 拔也抽也出也 **鷃** 小鳥似烏赤 **𣪍** 廣雅云通云濯輝之後

**𣪍** 築也春也本又救角切 **𣪍** 獸名 **𣪍** 尔雅云拘攝謂之定攝勦也拘 **𣪍** 音蜀 **𣪍** 切蜀

**𣪍** 七 **𣪍** 持也 **𣪍** 說文曰小鑿 **𣪍** 厚 **𣪍** 說文曰木帳也 **𣪍** 說聲声 **𣪍** 兒 **𣪍** 好 **𣪍** 大帷二礼圖上下四爵禾周曰帷

**𣪍** 馬腹下鳴 **𣪍** 仙傳有渥佺 **𣪍** 英弱 **𣪍** 雜声 **𣪍** 强顧 **𣪍** 音學 **𣪍** 燭 **𣪍** 白芷 **𣪍** 也

**𣪍** 相近 **𣪍** 女角切持也 **𣪍** 又女尼切六 **𣪍** 也 **𣪍** 正也又杖弔切 **𣪍** 屋角一曰調弓也 **𣪍** 上同

**𣪍** 驚走又沈也 **𣪍** 敕角切遠也 **𣪍** 痛也 **𣪍** 明也 **𣪍** 跛也 **𣪍** 吕角切馬蒼生雜色又卓牟也二

**𣪍** 相切聲 **𣪍** 才雙俗 **學** 胡覺切說文與斆同覺悟也 **𣪍** 音效又姓出姚九 **𣪍** 山多大石又

**𣪍** 之工 **𣪍** 角吕角切鳥白又 **𣪍** 磨礪說文作 **𣪍** 石也 **𣪍** 胡沃切 **𣪍** 音效 **𣪍** 泉涸

**𣪍** 辭曰臣有足疾君將殺之說文從口 **𣪍** 水涌 **𣪍** 音樂 **𣪍** 吐 **𣪍** 鳥肥澤 **𣪍** 急束

**𣪍** 象声 **𣪍** 之之切說文與鳥同 **𣪍** 角切 **𣪍** 兒 **𣪍** 謹也 **𣪍** 兒 **𣪍** 兒 **𣪍** 孔

**𣪍** 獨 **𣪍** 直角切不備也又姓漢貨殖 **𣪍** 說文曰 **𣪍** 音角 **𣪍** 兒 **𣪍** 好 **𣪍** 兒 **𣪍** 兒

**𣪍** 高也 **𣪍** 高 **𣪍** 高 **𣪍** 高 **𣪍** 高 **𣪍** 高 **𣪍** 高 **𣪍** 高 **𣪍** 高 **𣪍** 高

**𣪍** 音致十五 **質** 甲切 **𣪍** 剪券也長曰剪短曰剡周礼作劑 **𣪍** 野人之言

**𣪍** 郁邱古縣名又姓漢有郁都 **𣪍** 也名 **𣪍** 大縣 **𣪍** 在梧在下 **𣪍** 石也 **𣪍** 也 **蛭** 水蛭博物志水蛭三斷而成二物

**𣪍** 堅也 **𣪍** 又牢 **𣪍** 駁馬又書曰惟太陰質贈 **𣪍** 足曰桎 **𣪍** 名 **𣪍** 太陽精不屬王

**𣪍** 驛傳也 **𣪍** 統也 **𣪍** 也 **𣪍** 刎也 **𣪍** 女人近身衣 **實** 神質切誠也一 **秩** 百一切積也次也常也序也書皇極

**𣪍** 于山川十二 **姪** 兄弟之子又音徒 **姪** 上同 **𣪍** 說文爵第 **𣪍** 飛兒 **𣪍** 縫 **𣪍** 索也

**𣪍** 書帙亦連帙之書衣又姓出纂文 **𣪍** 同 **𣪍** 門限 **𣪍** 也 **悉** 息七切說文詳盡也九 **悉** 動也 **窣** 从穴出也

**蟋** 蟋蟀說文作蟋蟀也 **𣪍** 說文作 **𣪍** 膝節同本草作膝 **𣪍** 上同 **𣪍** 聲 **𣪍** 絜也 **一** 於悉切數

之始也物之極也同也少也初也 **弋** 古文

又虜二字姓後魏一那婁氏三

**七** 親高切數也十 **泰** 俗作泰說文木汁可以漆此 **𣪍** 膠漆說文木汁可以蓄俗 **鷄** 鳥名 **𣪍** 草似蓼也 **𣪍** 木名可爲杖

**漆** 水名在岐又姓古有漆沈爲雋用又復姓孔子弟子漆雕開 **𣪍** 秦有漆 **𣪍** 地名在齊 **匹** 壁吉切偶也配也合也二也說文云四丈也从八一

八疋一匹 **𣪍** 牝 **匹** 唾也 **𣪍** 吸也 **肥** 牝 **吉** 居質切吉利又姓漢有吉翊八 **佶** 狂也 **郜** 部城山 **越** 走意

**鶚** 鳥 **𣪍** 足四

**獨** 河內髦北莊子云獨鵠鳧鶴鹿鹿又音濁齒齲急疾也 **筋** 筆帶

**𣪍** 漢書云握

**五質** 術櫛同用

拮 拮据手病詩傳云拮据撮也又音結 洁 水名 趌 趌趨怒 皵 皵皵 暱 尼質切近也七 昵 上同

袒 近身服 翇 翇袒 翇 上同 蠶 小蟲 慝 愧慝也八 逸 夷質切過也縱也奔也說文失也从辵从兔讓也善逃也十二

佚 佚樂 佾 八佾之舞佾行列也 溢 溢涌溢 泆 溢泆

勉 勉豫 軼 車過又突也又同結切 故 詁也又笑也五 歟 訶也丑律切 齸 齸鹿雅云麋食麃 恬 怖也 咭 笑又古切 佶 行也 拮 丑栗切打也四

耿 耿正也 踅 踅趾利切 栗 力質切取也又果木也又姓漢有栗氏十九 桌 上同說文作此 櫪 櫪櫪也 颲 颲颲暴風 溧 溧水縣在宣州 鷃 鷃鷃流離鳥 剽 剽斷也削也 麋 麋牡麋也 凜 凜寒風 凜 栗別

櫪 櫪櫪也 篥 篥胡樂 瑮 玉之美華 轢 車也 縲 縲蒙栗色絲 搮 以手理物也 塈 塈塞也 葉 草名 喋 喋喋言不了也

嶧 山名 窒 陟栗切窒塞也 拯 撞拯 鈺 刈也說文穫禾鉤鐮也又古勝名在蕭 鐵 手技物也 齷 近也 蛭 蛭蟥 蟄 上同

桎 刑禾吉 桎 桎梏也 室 又丁結切十二 矩 短也 喀 喀吼也 疾 急也十一 疾 疾病也 嫉 嫉妒 嫉 嫉妬 嫉 嫉妬 嫉 嫉妬

蠈 尔雅云蠈大腹長角食蚊蝱 楫 屋枅 嗟 就嗟 諏 諏語急 剟 初栗切割聲也四

劓 上同 齊 斷也 諜 諜諜謀諜也 尖 尖銳也 室 房也牌名室實也人物會集處其中也周書黃帝始作宮室宮室

蚍 蜡別名 椰 椰果也 蜱 蜱飛蟲 蜜 弥畢切蜂所作食山海經殷殷之虜尔蟲名九 蠶 上同

醞 飲酒俱盡 椌 木名 窓 安也默也止也 謚 節也慎也 泫 泫泫也 益 武器 瞌 瞌瞌不 必 甲古切審也然也說文分極也二十七 畢 皇也又姓晉有畢卓

蓽 上同 韠 胡服服膝說文紱也所以蔽前也下廣尺上廣一尺一命緼韠再命赤韠 韠 漢書出師誓人言韠師古曰韠上行人也 踊 上同 淫 淫淫 鷃 鷃鷃鳥名 珥 珥同見詩

齋 齋華 嚴 嚴嚴說文作嚴六 戰 戰也 緝 緝也說文 鮅 尔雅鮅鱅郭璞云似鱣子赤能

煇 火皃 婢 婢婢也 玭 佩刀飾 渾 渾寒風 鮅 尔雅鮅鱅郭璞云似鱣子赤能

鞞 鞞書韋 裨 裨裨 裨 裨裨 罪 兎罟 嶵 道邊堂如嶵也 華 弃華棄也說文方于切箕屬

鮭 鮭說文蚌也漢律會稽鮭酒升 趞 直狂行 狤 狤狂 姞 姞巨乙切姞一曰字史記姞氏為后稷元妃五 佶 正也閑也

馝 香也又虜賓姓 必 必美皃二十一 比 比次又毗 比 比鳥比比 相連

馝 後魏馝邦氏 鞞 車革 苾 詩苾苾分分 佖 慢也 秘 必媚切 泌 水決流又 蚍 毘蜂 吡 吡吡 吸 吸吸

飶 食香者 酝 飲酒俱盡 鮅 魚名 怭 于筆切大 必 必言不了 妼 女有容儀 欰 欰吹 颭 風也五 昆 說文流 汨 上同 抑 捏抑擊急 涇 名

春秋高氏作宮室 鞡 鞡刀 堅 資悉切夏后氏聖 呢 呢呢聲 戠 戠鼠聲 汔 水竭 扰 扰摘

率所律切循也領也將也用也行也說文曰率捕鳥畢也象網周上下其柄也 率先尊率制也斷也

褋短衣 帥佩帥 帥將也說文將帥也 帥佩帥 帥佩帥 帥佩帥

罍面皃 出水出皃 朱直律切藥名二 茱上同 烧倉聿切火燒 出側律切吳人呼粗二 蹈小風皃 眛深目皃 恍狂也 ㄅㄨ 櫛阻瑟切梳也六 椰周礼椰也本 緻滋滋色也 彌彌禾生彌音彌 瑟所櫛切樂器出本曰瑟瑟鼓作瑟六 瑟玉鮮絜皃今為之瑟瑟者其色碧也 蟋蟋蟀音悉 齒齒齒齒齒齒

八物獨用

物文弗切萬物也又旗名周禮雜帛為物說文牛為大物天地之數起於牛牛故從牛勿九無也莫也說文州里所建旗也象其柄有三斿雜帛幅半異所以趣民故遽稱勿勿 勿 迄遽也 弗分勿切說文矯也 紱說文韠也上古衣蔽前而已市以象之天子朱市諸侯赤市士玄市 紼上同 紼者引車紼 韍韍韍 芾草木茂盛也 髯婦首飾 市說文韠也 韍說文韠無 韍 韍 韍

芝 尔雅鶴蠆乞輿郭璞云鶴車黍直亡又音乞 吃 語難澀書曰司馬相如吃而言著書也 拮 也 𢾊 姓也吳有暨豔 魺 魚游 疙 魚訖切癡兒也五 屹 高土 𠫑 兒 仡 壯勇 趑 其訖切兒二 魺 魺戲也 乞 去訖切求也說文本作乞音氣今作乞取 乞 又許訖切 契 契仇夷名出字林 乞 又許訖切

十月 沒同用

月 魚厥切汜子計然曰月者八也尺者紀度而成數也王子年拾遺錄曰水精為月十一 拊 拊拊也 軏 車轅端曲木也又五骨切 朋 兵器 玥 神珠 朏 山也 刖 絕也斬足刑也又五刮切 跀 跀並上同見說文 抓 動也又五骨切 栰 鞍柄 鈉 刑器 罰 罪罰元命包网言為罪力罰為罰罰之言网網於害 伐 房越切征也斬木也 筏 入曰筏小曰 桅 上同 罰 又自矜曰伐十四 閥 閥閱 茷 茷茂 垡 耕發 木發說文曰海中大船也 昧 春米 拔 尔雅拔龍葛也 蔓生莖細至末 蔓 草 酌 酒 一 坡 也 名 敖 也 或 越 王伐切隋也于也於也處也也亦吳越文姓勾踐之後文勇 迈 說文踰也 式 說文大夫乘司馬法曰車軾玄戎殷執白戚周左朱黃戊 弋 說文大夫乘司馬法曰車軾玄戎 鉞 上同 紱 紱也一曰車馬飾 女 輕也 粤 併也 戊 竹立也 蠻 蠻蛇也 蠻 蠻蛇也 蠻 蠻蛇

趨 走皃

鍋 金鍋

揭 表揭闕閱

怖 拂伐切 恨怒一

鏞 語訥切馬勒芳鐵一

揭 上同 竭 尻也

十一

沒 莫勃切沈也又盧谷字姓有沒路真氏出後魏書六

褐 碣石海中〈名〉為碑碣字李新造

殺 死出說文殺也

鍵 勤考鐵一

殺 玉名

頌 內頭水中沒切

又 說文入水有所取也

菠 草也

臭 尺胥切

水入出皃一

骨 古忽切說文肉之要數也尸子徐偃王有筋無骨又姓十六

鶻 鶻鳩又搰二音

絹 結

莆 草 不實

滑 憂也

渥 說文渥也一曰渥洽又水出皃

騧 駙馬出北海

汩 沒切卒也又姓出本宋石師

滑 心亂

搰 苟搰木也

搰 刷也或從竹

扢 摩也

金 出能譜也

滑 賤稽謂之後又梁武帝改豫章王綜姓

勃 蒲沒切

癖 病

渤 勃氏一十二又水皃

渤 海名

餑 麵餅

騍 馬尾一角又音電

騍 說文曰吹

埒 壁起

郭 郡名

稃 稃粹禾所秀不成聚向上皃

敦 昏亂

淳 淳然又作孝

毛 毛毳毛知

淳 大手音背

悖 逆也又

悖 煙起皃

敦 敦卒旋放之皃也

誖 言亂

梓 梓楸木頭

骨 骨鳥鳴豫知出古凶也

艳 不悅然

孛 怪氣

捋 拔也

鵝 鵝鶩鳥

脖 脖脖

敦 藜母

咄 咄當沒切呵也四出北海

拙 搰拙木頭又五括切出古凶也

駎 駙駙獸也

突 出皃六

桄 大枝也

疎 疎疎也疎疎不准也

悚 悚忽不悵也說文肆也

云 不孝之子說文不順或

忽 忽也出篆文从到

突 說文从到古文

突 中暫出也一曰滑也十四

埃 竈天庫書作突云曲突徙薪亡恩澤

肩 說文肉肥多白

葵 爾雅葵蘆龍鄭樸云肥宜為服方

鵝 鵝鵝自名以突其鳥曰鵝其鳥曰鵝其鳥曰鵝

鼠 鼠如人家鼠而短尾

鍋 鍋鍋

解 解船

按 傳也

按 說文本他忽切義見上文

凸 皃出鉏小刃也

頭 頭烏沒切內頭水中九

腹 腹肥

泛 水出肥聲

嗢 嗢也又虜後姓後魏書有嗢盜氏又虜三字姓嗢不蘭氏

揾 揾捋果物皃

揾 手擦物皃

揾 揾心惜也

揾 揾利也本一滑切

揾 人香

忽 呼骨切倏忽又滅也忽也輒也

昒 尚冥也

匿 古器

寤 寤覺

疾 狂疾音勿

笏 手板品官所執天子以玉諸侯象大夫魚須文竹士木可也釋名笏忽也有事書其上以備忽忘

匆 說文出气詞也篆文本作匆象气出形

揾 高皃

忽 恍惚

揾 揾無

揾 揾

揾 揾

揾 揾

鼻鳴。猝倉没切急卒暴疾也五。交忽也速也又子没切將律切。

𢧵角始生。崒山皃。骨小兒。齔齒。杙杙內孔。

𢧵下没切敗類漢五。秇秇也春栗不潰也。

紇紇下也又孔子父名又虜後姓北齊紇奚氏又虜三字姓後魏紇豆陵氏又胡結切。齕齧也又。

滑戶骨切撼。

抶擊也十。

聽耳聲。

搰出聲譜。

鶻鳥名鷹屬。

搰動轉。

趷膝病。

隨字林露出。

滑乱也。

搰手推。

卒臧没切說文隸人給事者衣有題識曰將書切三。

倅百人為倅周礼作卒。

稡弋也。

## 十二曷

末同用

曷胡葛切何。

毼毛布。

褐衣褐說文編枲也一曰短衣。

鶡鳥似雉也。

蝎蟲名爾雅蟠蝎蝎又曰蝎桑蟲。

鬻肉羹。

鶡鳥名。

鶡鳥名。

鶡鳥名

禾又虜三字姓後燕錄未那拔後魏二十七

**昧** 星易名日中見昧音義字林視又失拜切

**頩** 遠視又不正

**麩** 麥也

**餗** 馬食穀也

**秣** 上同

**靺** 靺鞨蕃人山北十

**苜** 說文目不正

**筆** 捕鯀蔑醬末豉鹽糟糸和物器酉也尋大帶

**糟** 糸和

**眛** 目小正也

**抹** 抹殺擊也

**侏** 侏儒肥皃西夷樂名

**株** 株木根也又結切

**鵊** 南上同

**鮇** 魚名

**妹** 妹嬉妹妹妻

**怵** 忘也

**沫** 在蜀又武泰切水沫一曰水名

**抹** 切也

**鵊** 鳥名

**絕** 絕色不深也

**濊** 釜甑

**袜** 袜胜

**枒** 五活切左翅皮又拙初壯頭木

**柿** 意不悅皃

**駋** 馬怒

**髮** 髮鬢髮多鬢皃

**襏** 襏襫蓑雨衣也

**帔** 一幅巾

**迤** 急走

**芟** 草芟

**艗** 大船名

**鵠** 鵠鳥名

**筏** 筏草

**鬢** 切六

**剡** 剡剌剡不淨也

**淺** 淺淺

**括** 古活切接也結也至也一十一

**活** 水流麦乎括切

**澔** 上同

**髻** 結髻檜木名柏葉松髻自又工肉切

**蹉** 蹉蹉行皃出新字林

**濊** 濊濊水端頭起

**撥** 逼撥逼撥

**括** 上同見書

**聒** 聲擾

**苦** 說文苦蠱果蠃也

**瓠** 瓠同上

**鈷** 說文鈷斷也

**活** 爾雅疏堅者郭璞云今藥古皆生草有枝莖活

**骼** 骨端

**佸** 會計曰括

**鵠** 鵠鳥韓詩孔子渡江見之異衆京房能名孔子當聞何上人曰鵠鳥也自九尾長丈鵠鵠也

**鯥** 鯥無知說文魚名用

**聲** 古文

**笙** 箭笙受絃處

**頑** 頑皃

**括** 括瑞草

**劃** 斷也

**聞** 聞括切廣也

**跬** 跬瓜瓠

**瓜** 瓜瓠

**括** 括括也

**苦** 苦箭苦受絃處

**蛞** 蛞蝓

**括** 疾也又括切不

**活** 戶括切不

**流** 流吉八

**湣** 水流吉

**活** 活也

**佸** 佸會也

**括** 括長會之繩束髮

**括** 括養藥償也

**姮** 姮嫦也又古尊切

**奪** 徒活切左傳奪一十七年八

**奪** 同上

**敓** 強取也占奪字古用書亦敓攘矯虔亦姓

**挩** 挩解

**脫** 肉去骨亦姓也姓苑又土活切

**莞** 莞草生南

**莞** 馬脣傷也

**鯇** 尔雅鯇大鯛小曰鯇

**豁** 豁呼括切

**豁** 上同

**濊** 水名

**濊** 上同

**濊** 濊戍

**舛** 欲水

**眓** 說文曰視高皃

**斡** 斡轉也九

**烷** 火煙

**捾** 捾取

**舛** 上同

**醜** 目開皃

**嬗** 方言云嬗可憎也

**嬗** 嬗又烏外切

**取** 說文云捾目也

**晼** 小嫵媚也

**暗** 目深黑皃

**編** 子括切結編也二

**撮** 撮挽牽也又七活切

**鑊** 鑊魚名普活切脫刀刈也說文又音撥十二

**撥** 撥芟撥撥酸酸酸酒臭

**酢** 酢酒臭

**撮** 手把

**柿** 衣被也

**巹** 巹巹色

**柿** 柿柹

**潑** 水潑

**鱍** 鱍魚掉尾又音撥

**嗳** 嗳熱嗳人言

**曹** 曹曹昧不明皃

**柿** 柿羊

**倪** 倪也括切小兒可也一曰輕石

**挩** 挩除也說也遺也脫

**脫** 脫骨去肉又徒活切

**挩** 挩大棒亦木挩又音拙

**究** 究又音括

**抒** 抒郎括切手抒也取也擊也

**蚌** 蚌蛤蟲又音劣

**剖** 剖剖也

**特** 特駁將又音劣

**將** 將木名又音劣

**掇** 掇丁括切拾取

**剟** 剟削也擊也又音劣

**剟** 剟故剟知轡重也又剟剟食不喚自來

**雞** 雞雀又當刮切

**祋** 祋祝祠縣名又都外切

**襏** 襏補襏被衣

**脫** 脫骨間肉也

**咄** 咄又都骨切

**撮** 撮者括切六十四黍為撮撮手取二四黍為撮

**襏** 襏詩作撮

**跋** 跋蒲撥切跋蹶也一十五

**跋** 跋蹶行皃

**蹄** 蹄將行行皃

**趀** 趀上同

**趀** 趀同

**婺** 婺除章說文音撥

**敖** 敖酒氣

**炫** 炫火氣

**颬** 颬風皃

**友** 友犬走皃

**妓** 妓鬼婦文字指歸云女妓兇無髮所居之處天不雨說文曰婦人美皃

**鈸** 鈸鈴鐃又音發

**鼓** 鼓雲氣

**菝** 菝菝菩瑞草

**拔** 拔迴拔又虜複姓三氏後魏有拔略相出賀拔勝傳又蒲八切

**坡** 坡一重土也又音伐

**菱** 菱草木根也

**骰** 骰肩髓

鵕 烏名 攸晃

度 金名也

駮 駁鶴番 中馬也 鑕同用

肢 夏禹治水胝無毛 韋昭云肢股上無毛也

十四點

黠 胡八切黠慧也又堅黑也四

髓 齒聲

黠 麻莖

閤 門聲

札 側八切簡札譬石札櫛也編之如櫛齒相比也又牒也署也六

拔 蒲八切拔擢又盡也又甫撥切三

矧 繩弓弛也

札鳥 鳥雜名

殺 蠻名

蚩 蟲名

扎 扎拔也出家語

髮 髮同

硈 石狀說文堅也一曰突也

矮 矮短人

菝 菝亟狗脊根可作飲

訛 格八切動也十二

擢 說文刮也一曰擢也

拔 拔草

蒜 拔蒜草

咭 鼠鳴也

故 擊也

滑 戶八切利

劼 用力又固也

判 判剖

剖 剖

結 結束物

蝟 蟹而小

猾 狡猾書傳猾猾亂也

硱 硱藥

麩 麩名

腦 腦肥皮

齒 又磨齒利

察 察察也

察 察言微親察也今通用亦姓出何氏姓苑

答 上同

察 不名

察 視察

察羅察察

剖 剖

剖 肉也周禮剖殺之法二

割 俗

鱗 魚名

趙 走

八 博拔切數也十

馬 八歲

刖 刖刖

刖 金類

玈 玉聲

玈 玉色

玈 玉名

鈆 金

竅 竅竅

刖 刖足也

杋 杋也

玈 玉聲

刖 刖刖

刖 刖刖

刖 刖刖

名又地切 刮 古頡切刮削五 鵠 鶴鵠鳥毛逆九尾又音括 剮 利也又古濃切 祜 護福也 括 表見又音括 括 結也 括 息也 ○

頡 下刮切面皃也七 骷 繒紐 敌 盡皃 瀨 言不了又不伸 舌 塞口說文作辛話括之類从此 姑 面姑 咕 息也

頡 五刮切頡頡可皃二 瀨 瀨 鷄 下刮切尔雅鷄鳴寇雉郭璞云鷄大如鳥似雌雉尾腳无後指岐尾爲鳥敢怒者飛出北方沙漠地又丁括切三

竅 穴中出皃 鍛 策端有鐵 刷 數滑切刷甚也 別 五刮切去足亦褻則 明 說文危皃又音月四 明 墮耳

劾 獸食殘皃 詡 詞也 簧 初刮切黑也二 剟 斷也又之劣切 磔 莫鏑切磔砌四 帕 帕額首飾

詡 女刮切雄姊 妠 小兒肥皃三 齕 齕也亦作齕 袾 下人帶儒名 捌 百鎋切方言云无齒把二

攫 攫了 攫 刮去也也又攫去也 鍥 委皃也 鍥 雜 鑿 查鎋切秦人云切三草三

栝 不名 鷯 古割切鷯鷯鳥名似鳶四 攫 刮去也又攫去也折也 鍥 委皃也 鍥 雜 鑿 查鎋切秦人云切三草三

汛 汛汛水流 積 農具 哳 陟鎋切嘲哳鳥鳴四 鳦 禹好出說俗文 鍥 折賣也 朕 目露皃出去類 髻 而轄切細毛

十六屑

屑 先結切動作屑屑又清也敏也簡也勞也說文作屑十二 揳 攜挾不方正也 蹠 蹠蹠行 楔 木名 糈 米麥吸也 偰 偰偰淨也

偰 動言子去又云蕓蕓言又作偰 莦 草 楔 木名說文限也 遷 蹠遷水 揲 揲 腊 腊膳中脂 切 千結切割

也刻也切也迫也 又偰偰呻吟也亦作偰 義也說文刈也八

詰 說文言微親 結 古屑切繞也十五 絜 苦文麻 潔 清也經典用絜 鍥 鎌別名也 鍥 上同

詰 說文言微親 結 古屑切繞也十五 絜 苦文麻 潔 清也經典用絜 鍥 鎌別名也 鍥 上同

鱉 食也 節 蟹 蟹 蟹

咥 咥語入必 肥也 肥香也 香必香 飶 食香 蛟 蛟蟥蛃甲蟲也

窒 丁結切塞也 瞠 瞠眦 喀 喀咄 蛭 水蛭又音質

𡢁 練結切堅莫 綟 麻線 戾 罪也曲也戾吳至切 捩 拗折也玉篇 紋 盞紋色 唳 婆唳鳥聲 矢 左巨矢也

十七薛 私列切因名亦姓本自黃帝為薛所滅後遂氏焉說文作薛卿也十九

薛 說文草也乃從薛 勢 金田 紲 繫也左傳臣負羈紲柱頸 紲 上同 㥄 發吊又音雷 𢿱 晦也

𢿱 說文同 𢿱 說文同 𢿱 說文同 𢿱 說文同 𢿱 說文同 𢿱 說文同 𢿱 說文同 𢿱 說文同 𢿱 說文同 𢿱 說文同 𢿱 說文同 𢿱 說文同 𢿱 說文同 𢿱 說文同

鐵馬赤毛也 耄老也八十曰耄 垤突也又蟲也易復見 或利也又國名在三苗國東出山海經 垤人民又火至丑栗二切 或苗國東出山海經 垤爾雅蜂蟻一云蟻屬大眼 垤爾雅蜂蟻一云蟻屬大眼 垤爾雅蜂蟻一云蟻屬大眼

日狹一 蹶紀劣切有所犯突又跳也 毅孚也又豕發也 毅角觸也 趄小跳也 茁側劣切草生皃又側滑切一 笑兒 肇矩黑皃 肇七絶切奕 絟細布別名 毅斷毅毛石 毅蟲似蟬而小八 戮上同 鷃小雞 戮說文未髮長崔也 丈說文少也 扰扰搦去也 列死也 叫鳴也 掇山列切茶 哲哲有智故氏 撤拙撤通也 撤通也

聯司馬法曰小罪聯柴禁 解舩 舩舩行 毅 毅雪切說文當也尔雅 算列切一 算斷声刷 拔寺鞋切 拔也 蚱蚱蛙池中 制 制又昌列切挽也 閂城門中板也土列切一 折喜皃一 折火氣

## 十八藥

藥 以灼切說文治病神農本經云醫不三世 鑰關鑰 笞鞭樂器鄭注云笞笛三孔而短小廣雅云七孔 蠍 蠍陽縣名在京光又豆歷 濼 水名 樂 樂陽縣名在此陽亦作濼 濼 上同亦水名在 濼 上同又 濼 清也 濼 上同又 濼 上同 濼 上同 濼 上同

罟謀思勾求也法也要也又姓九

**緊** 紩緊蚊蝱蟲朝昭說文時也

**蛸** 蛸蛸蟲生喜死亦作蛸

**勍** 合不雅云利也

**䏰** 方言祝也四肖肖者書名

**䏰** 居勾切鑊名鄉邵也以其坐時能在後也

**䏰** 俗

**䏰** 同上

**擽** 擊也

**掠** 抄掠劫人財物也

**誓** 約誓歎美也

**脚** 居勾切鑊名鄉邵也以其坐時能在後也

**蹻** 足蹻草履也

**郤** 節也又去約切

**灼** 之若切燒也炙也熱也十六也

**灼** 痛也勾地取也又周公樂名又音杓

**譙** 敗也

**鼠** 蜀蜀蜀

邐六步又居縛切鄭鄭名 𨚫健兒又居縛切 貜六獲又居縛切 逴女略切走遠三 閼閼氣引 蹢踐也○

濩大雨一縛切 謔虛約切戲謔一 澤楚詞云冬澤冰之冬澤 度度量也又音渡 劇治木也說文判也 踱跛足蹋地 尔雅木謂之劇

鐸徵也宋曾大夫鐸遺宣十五 擇擇衣 悦悦也 作忙 擇胡獲 作忙 擇擇也 嗖無度 嗖口嗖嗖 擇擇衣 悦悦也 頎頎頎 任他

𢿱敬也 轆轆轆 莫慕各切無也定也說文本模故切日且冥也从日在艸 敖之後又屢復姓五氏西秦嗣有莫者救甚申莫侯莫春後魏末有乱寇莫折念生又有莫興氏莫蠻氏又屢三字姓周太祖賜唐寧湯篆姓莫胡蠻氏十六字姓周太祖賜唐寧湯篆姓莫胡蠻氏十六

幕帷幕 鏌鏌鄭縣名在河 鄭鄭間又姓 摸摸搔又莫胡切 寞寂寞說文作寞 瞑目不明 瘼病也 瘼死也說文作寞 漠沙漠又施也代也 瞑字統云 瘼死宋豪也 嘆歎嘆 勤勤勤動

瘼 瘼姑仲異落下閎善歷也三十四 洛水名書導洛自熊耳漢書作雒 烙烙 烙烙嬰 轢陵轢又音歷 零零雨零 酪酪乳 樂五教二切 樂音樂又五角切 樂去聲樂 樂音樂又別也 雒雒兒 鞠生革剖又 樂樂本又音歷 樂樂本又音歷 樂樂本又音歷

駱白馬黑鬣白鬣又姓吳有駱統 駱駱也 駱駱駱 駱駱駱 駱駱駱

搏 擊也 胞 脅也 豹 飛去也又步各切 惡 俗 堊 白土 蜑 蛇名 泊 俗作泊也十一

鞟 鞟鞣 鑮 似鍾 簿 蠶 跳 蹈 鱄 魚似鯉 薄 厚薄說文林薄也又姓漢文帝母薄氏 餺 餺飥 鱄 一目也

𧊒 河各切美雕也 嗃 嚴厲皃易家人嗃嗃 蠚 蜜也 壑 坑也虛也 敵 上同 謞 護惡

鄗 縣名漢光武改爲高邑 鳴 熟皃又火沃切 曜 重日又失所也 郝 姓也殷帝乙時有子期封太原郝鄉後因氏焉

鰝 爾雅云大蝦也出海中似蝗長二三尺青州有之 索 蘇各切盡也散也又繩索 溱 水名在滎陽 亦姓出敦煌又所戟切六

搜 白搜 搜 搜搜 鞣 鞣鞣 蓁 草名 涸 下各切水竭也十一 鶴 似鵠長冢左傳衛懿公好鶴有乘軒 洛 各罩 水皃

貍 說文似狐善睡獸也獲天子傳曰獵於滲罩得玄貉以祭河宗周禮貂踰以則死此地氣然也 貉 並上同 格 似黍而小

說文苑名一 佫 人姓出纂文 鼉 鼠出胡也 睢 望也 昨 在各切昨日隔一宵又羌後姓有昨禾氏二十

曰馬白額 酢 酬酢答頭篇三巷客 忤 慙越駕縣名在 斷 穿斷 牢 牛 嶄 姓出若顏篇 崇 崇崇 岸 山高 岸 岸岸

酢 酬客報主人曰酢 怍 怍 蓐 草名 蓐 草名 崇 山高 岸 岸岸

笮 竹索西南夷 筰 上同 綰 繩 菲 姓出燉煌草名 崇 山高 岸 岸岸 鑿 鑿也古史考孟莊子作

尋之以渡水 筰 上同 綰 繩 菲 姓出燉煌草名 崇 山高 岸 岸岸 鑿 鑿也古史考孟莊子作

飯 奏饌曰飯 砟 石上又名 柞 太名又音作 秞 動搖也 紵 絕也 鉥 鉥也 人工也

博 浦各切廣也大也通也亦州名春秋時齊之鄙隋爲博州又姓古有博奚善相馬出二十 鎛 鐘磬上橫木也又田器詩厚乃鎛鎛

簿 六簿碁類出說文出本曰烏曹作簿書本多單作博 蟢 蟢蟢 爆 迫於火也 髆 肩髆 擇 手擊 襮 衣領

蹲 蹲蹲 卵也 滑 

陌 莫白切阡陌南北為阡東西為陌十八

恪 百為恪百也

貊 貊復 貊蠻 貊食獸似熊黃貊黑色一曰白豹

駊 上同

拓 擊鉾 鉾刀軍器也

蓼 靜也

蓼 上同 嘆 詩云蓼蓼水間蓼蓼不得語

蛇 蛇蛇蛇

蛇 蟲

蔦 騎蔦

泊 水淺

趙 越趙

貉 北方獸 磔 陟格切張也開也尔雅祭風曰磔十一

蛇 蛇蛇蛇

舶 船

鷫 鷫鷫鳥 雉屬

托 拓 駁 駁駁 駁 拓 拓 拓 拓 拓 器也

頡 頡頏 盖兒 嫡 嫡 嫡

宅 古文

澤 潤澤又恩也亦陂 秦爲上黨郡後周門

擇 選擇

鵠 鵠鵠鳥名

蟀 蟀蟀

鷃 州亦姓出何氏姓苑

擇 上得水也

擇 擇擇善理堅刃也

鷃 古伯切國名周封號仲於西號武 護田也 韋刀飾

澤 澤澤

澤 澤澤馬蓐草又 車前別名

澤 澤澤

滸 水裂

唬 鳥啼

謔 謔謔多言貌

獲 一號切 取五

濩 濩澤縣在澤州又音護

嶲 嶲名又村名在吳王舊城側也

攫 攫捉也

蝃 上獲女天 神蟲

劇 解木

擭 擭弧戟 切縛

獲 刃鼎肥獲 中皮也

獲 獲

跕 跕踐也

擭 正也

麥 草獲切白虎通麥金也金王而生火王而死又姓隋有將軍麥鐵杖

二十一

麥 草獲切白虎通麥金也金王而生火王而死又姓隋有將軍麥鐵杖

血 說文血祭之分表行體者曰脈 周禮曰以鐵柔脈擇名脈幕也幕絡一體也

脈 脈紀典

脈 上同 血

脈 說文自 籀文

脈 尔雅相也說文本 莫狄切衷視也

獲 胡麥切得也又臧獲方言云 荆淮海岱雜齊之間罵奴曰

貶 籀文 貶

獲 獲獲 莫狄切衷視也

獲 獲獲 莫狄切衷視也

獲 獲獲 莫狄切衷視也

鰅 魚也 鳙 雉 摘 陟革切手又他力切九 摭 持也 摭 上同 圊 硬皃 俱 大怒張目 𥳑 結膚 尼 尻 張尾 𢿱 也 𢿱 陟革切手又他力切九 摭 上同 尼 尻 上同 𢿱 也 𢿱 也 𢿱 也 又色 蛇 蛇蛇蟲大如指似蟲 貌 又加大五尺為貌 𢿱 也迫也塞也 𢿱 也 𢿱 也 又色 蛇 蛇蛇蟲大如指似蟲 貌 又加大五尺為貌

鼸 鼠屬 猛 上同 亞 笑 覘 吉 覘 視 棟 名十四 痰 寒皃 瀼 小雨 摵 摘落 掖 捕鳥 霠 雹也

索 求也索也 索 上同 繞 虎驚皃又許逆切 愬 驚懼皃又苦素 揀 揀擇取物 棘 堅硬 湝 說文齊米雜米也 霠 雹也

潔 潔潔雨皃 擔 普麥切射中吉也二 糞 飯半生熟爾雅米生謂之糞 萬 五革切萬綬萬小草雜色似綬又五狄切四

鞴 屢頭 鴉 鴉鴉鳥又音堅 鴉 鴉鴉鳥又 碧 力摘切碧砮水石声也二 礙 礙礙打草由器出字林 擂 舂擂切 裂声一

攄 沙度切拂著又肖攄也出通俗文 攄 求獲切攄攄 疒 尼尼切疾也 耳 耳目不相信出列子

餐 餐餐又餅 二十二 昔 思積切往也始也為一昔之期明日也 筲 籍文 籍名

腊 乾肉也出經典 碼 柱下石 溉 鹹 馬 履也崔豹古今注云以木置履下乾腊不畏泥濕故曰馬 鵶 上同 蔦 草

惜 惜惜說文惜也長髮也 鴉 水鳥 惜 火乾 鬲 鬲骨間也 棤 皮中 積 資昔切聚也 蹐 蹐地小步 蹐 蹐蹐敬皃又資昔切 蹐 蹐蹐在又秦昔切

迹 足迹 跡 上同 速 籀文 脊 脊脊 脊 名雜鵝又名雨雁 唐 唐唐縣在 唐 唐唐縣在

借 假也又資昔切 鯽 上即鳥鷺鷀 同即鳥 鯽 上即鳥鷺鷀 同即鳥 蹟 詩傳云不蹟不循道也 濈 小水

積 聚也 鰿 爾雅貝小者鰿郭璞云今細貝亦有紫色者出日南 蠙 上同 磧 碛 益 伊昔切增也進也八

謚 笑皃 鄧 地名 嗌 咽也漢官儀曰嗌喉也 盐 爾雅蘗唐曰盐牛曰齡 膉 肥也

鼠 鼠名 益 益毋草亦猶注只作益 繹 羊益切理也陳也長也大也絲也二十三 睪 引緒皃說文曰司視也

亦 迹也亦 淅 波亦水皃 斁 厭也 驛 馬 掖 苛質又縣名又掖庭也一 奕 大也又輕疑皃又行也盛也

帟 小幕曰亦 繹 火甚之皃 醳 苦酒 腋 肘腋 圉 說文回行也商書曰圉圉者升雲平有半無 襗 周曰襗殷曰肜襗美皃

嶧 山名在魯 瘍 病相染也 墿 道也 液 津液又姓急就章有液容調 場 壇場 蜴 蜥蜴 埸 埸埸又博弈

釋 耕也又音釋 燁 光也 扇 交扇 嘩 川名 射 無射九月律 襗 衣襦 燁 光皃 懌 悅也 也改也 熄 火光

易 變易又始也改也奪也轉也亦水名出涿郡安閭山見水經亦州名漢書趙分置得中山奈為上谷郡漢置涿郡隋為易州又姓育大夫易牙又盈義切

譯 傳言周禮有象胥傳四夷之言東方曰寄南方曰象西方曰狄鞮北方曰譯 釋 施隻切捨也解也散也釋 說文云清也廢也服也又姓十六 釋 說文云漬米也

擇 擇擇 適 樂也善也陌也又姓 敵 盛也驚視皃又邵公名說文作奭 邵 人姓呼高 釋 耕皃 睟 視皃 夾 盜竊懷物也弘 襫 發襫 螫 蟲行毒也 螫 螫蟲 螫 螫蟲 螫 螫蟲

奧 [illegible]也 蚐 蚁蠙宋名 易 [illegible]尺 石 堂邑[illegible]
[illegible]名山躰爲石亦州名秦北[illegible]取離石周因
氏姓苑有石牛氏七 碩 大也 祏 說文宗廟主一曰
大夫以祏爲主 鉐 鍮鉐 鼠 鼠屬蠕蛇 祏 說文百
[illegible]又姓左傳有衛太夫石碏又漢複姓二氏
碣 [illegible]名 隻 之石切 也說文鳥一枚也从又持隻曰隻二隻曰雙十二 炙 說文炮肉也
从肉在火上 適 往也又施隻切又都歷切
[illegible]晷也 摭 拾也 拓 同 蹠 足履戌也楚人謂跳躍曰蹠 跖 上同說文足下也 蜜 蟲負虫[illegible]
[illegible]又音[illegible] 霻 雹雹大雨 趀 行也 辟 从也 袚 袖也 擲 直炙切投也 擿 上同出說文 麴 麴蠅蟲名
蹢 蹢躅行不進也 躅 上同 潛 士得水也 敲 七沈切皮紐起八 磧 砂磧 趚 趚速行皃 涑 水名在北
褋 褋帬衣 趥 倉卒 刺 穿也又七四切 嬪 嬪嫉 席 祥易切馬席又藉也大戴礼武王踐阼有席銘亦姓晉席坦工六
夕 暮也字從半月又姓罔有夕益 汐 潮也 部 鄉名 窆 窆也窆夜也 籍 秦昔切簿 齊 病也瘦也
藉 狼藉又姓左傳曾大天藉談又慈夜切 腊 腊 猎 獵也出山海經 踖 踐也 蹐 上同 蹐 足履地名在蜀
耤 耤田耤借也說文帝耤十畝也古者使民如借故謂之耤也宋[illegible]耤田令古官也於周爲甸師 籍 [illegible]也 唇 縣名在清河
墳 薄也 擗 房益切撫也 棑 棺也 辟 死之皃 辟 便辟又法也玉刑有大辟從尸辛所以制節其罪也從口用法也
蹠 蹠倒 髀 弓弭也九 革 雨 毽 毛毽 闢 啓也開也 役 營隸切古效疾又分役 鴉 烏鴉鴉
坡 喪家鬼靈龜說文陸雲龜名也 垼 上同 焌 亦同 疫 說文民皆疫也 夜 無人夜又主捕切 霞 霞霻大雨 殺 豬之別名
[illegible]

蚅 蚅蟹 鮯 魚名有四足 鈒 小 辟 必益切尔雅皇王后辟君也亦除也又姓漢有辟子方辟閭彭七 鏡 鏡十耳
[illegible]名 [illegible] 說文作[illegible]
[illegible]說文作[illegible]
[illegible]
[illegible]

歷 經歷 [illegible] 也數也 [illegible] 也行也 [illegible] 也 [illegible] 歷日續漢書律歷志 [illegible] 曆 [illegible] 見上 [illegible] 上 [illegible] 子 [illegible] 蔽 [illegible]

鬲 小雅鼎鼎兄者謂鬲說文 [illegible] 鬲鼎屬實五 [illegible] 上 [illegible] 說文 [illegible] 鬲 [illegible] 今 [illegible] 鬲 [illegible] 鬲 [illegible] 鬲

嗅 鼻聞也 鄖 古闃切邑名在蔡七 鵙 鴿 溴 水名在臨邛縣 臭 說文犬視皃亦獸名 楔 不雅 楔十 鼠 小雅鼠鼠身長尾須秦人謂之小鼷鼠 鼷 云似鼠而馬蹄一歲千子爲物殘賊 俱 俱點 戚 倉歷切親戚今姓漢有臨菑太守戚夫人 鼿 上同 慼 戚相 規 規視面柔詩本或作慼 慼 憂也 黷 黷黷色敗 鍼 下鍼齊鉞本作鍼 鍼 鍼 蜜 蜜蜂別名 歲 草也 碱 硬碱名 赦 許激切笑聲九 瀾 瀾沫憂也 訹 訹 閱 關也恨也又相怨也 瞑 驚視 矜 矜弱也吳都賦長矜 殷 殷眼也 萬 羅屬 貶 去涉 悚 心不安也 惶 惶恐 殺 呼臭切 瞑 驚視 眥 眼也 臭 犬視也 吉 相雜聲 焱 火華又火焰也 殛 血鳥邪又破也 歡 丑歷切痛也又丑力切二 禍 福禍

二十四職 德同用

職 之翼切尒雅職主也常也博雅五業也字林云記微也 職 俗職肉敗 織 組織說文織職又姓周礼有職方氏其後因官爲姓漢有職洪九 織 布帛總名 哉 說文闕職識字從此 蟙 蟙蠶蟲別名也 蟙 蟙草名似蘇 蟙 蟙 植 脯長尺有二寸曰脯儀礼作脯 直 直弓之後漢直不疑四山直山 植 獲猶牛也 植 肥腸 力 六百切筋也又姓力牧之後九 弓 弓前山皃 仂 仂不解 勑 仂皃而小鳥 杓 縣名在平原 蓼 趙魏間呼蓼出方言 泐 水疑 勒 遼東台皃犬名 朸 上同 洫 水名 栻 石又木名 選 行聲 尅 尅殺也 敕 戒力切誡也正也固也勞也理也書敕本音賚十四 尅 急也今相承用勑勑本音賚十四 尅 從也 尅 從也 尅 意慎也 尅 張也 尅 又傷也 式 馬鴻鵠 鷘 上同 畢 田畢地名 堇 蒴藋別名

陟 竹力切升陟也進也一 稙 早種 食 乘力切飲食大戴禮曰食穀者智惠而多古史考曰古者茹毛飲血燧人鑽火而始熟食之道成矣又戲名博屬又用也爲也亦姓風俗通云堯有食干公二 蝕 日蝕說文敗也繹名曰月虧 蝕 蝕稍小侵虧如蟲食草木之實 息 北即切止也又息自說文喘也亦姓又漢複姓有息夫躬十一 揔 木名 蔥 非葱 葱 菜 葱 惡肉 熄 火息在豫州 鄎 新鄎縣 鵕 鵕肉食也 鵕 食也 湁 水 篣 竹名 鷈 鳥食 宴 常職切實也是也八 逞 流行 植 種植也立志也置也 埴 赴土 戠 古文 湜 水清也 植 柱鼓曰植 殖 多也生也 識 賞職切說文常也一曰知也力十 紙 方言云趙魏間呼絕紙而未織者曰紙紙 飾 裝飾 拭 拭刷 帙 上同 軾 車前 鉽 鼎鉽也 炽 火皃 識 草名 式 法也敬也用也度也又姓 絕 許極切大亦也五 黯 赤黑皃 慎 眼系皃 奭 鈍 前 七力切則也至也終也鄭也 莫 莫疑 前 草也 溲 水皃 極 上同 書 傷痛其心 匿 女力切藏也微也亡高也說文慝也 匿 隱也陰姦也六 匿 上同 慝 慝也又女六切 恧 慝也 鯉 魚名 測 初力切度也六 惻 惻也 叟 叟叟庸器狀說文治豫叟叟進也詩云叟叟冬良耜又音即 耰 耰也 塲 渴遮也 叡 草名 憶 於力切念也十七 韥 復頭也出蔺略 薏 薏苡 薏 上同 億 十力曰億又安也度也 澺 水名在上蔡 臆 胷臆 肊 痛 繶 繶縢 檍 木名一名木櫍 醷 濁發 蟈 小蜂 抑 抑按也說文作抑抑又反印 檍 上蔡 稚 稚屬 啻 說文快也 瘜 病也 抑 抑也 色 所力切顏色十九 歊 小怖皃 穡 穡種曰穡穡敏曰穡穡敏 嗇 車馬

苦愛惜也又貪也慳也又積也亦姓說文作㥯愛㤼也
以來面來麥也來者回而牟之以田夫謂之嗇夫
蠕蟲也惜悲恨也蓋蓋晨
蓋也
緒紀力切說
滑不滑
嗇節嬙女字書車頰也
勣助也
華鞭皃一
緒緒也
極立力切皮
棘地名出
棘美玉左傳只作棘
棘衣領交也
悚急性相背說文疾也一曰速重皃
亟急也疾也趣也又音亟
慼急也又音戚
苟說文自急戒也
棘遠別名
棘去官
誣
弋與職切櫟亦弋射又姓出河東
翌明日
㕞敬也
㕞
㕞說文服也又恭也美也助也亦州名在雒右
㕞說文
㕞古文
㕞
㕞打㕞說文服也又恭也美也助也亦州名在雒右
㕞說文
㕞同上
㕞
㕞因㕞水為名又姓盟㕞姓
㕞疾之後漢有大夫㕞奉
默
早也爾雅大歲在丑曰玄默
潠水名出密縣大隗山
翊馬翊郡婦官也漢有鉤弋夫人
弋居鉤弋宮漢書注弋
㕞轉翹
芒今羊挑或曰鬼挑葉以挑花白亦麥也
栻果名如棗
趯趯進趯如也
稵黍稷番無皃
㕞麥麥
選疾趨
匽說文田器
或鑊公尾
忒動也
忒動也
濮水名
濮水名
雉繳射也
忒鼓盆也
忒背也
匽大鼎
煝火光
壟庠覆
酌酒名
螺蟲也
耤耕也
耒耕也
蚌蚌蟲
代行皃
衣衣
鈺鼎附耳
即子力切就也今也合也半也說文作即食也亦姓
櫻牛名
櫻似松
櫻
櫻
五穀總名一曰黍屬周禮注櫻之神有德者祭食焉其工氏之子句龍食於社有虞山氏之子在食於櫻湯以之而亡棄
櫻亦姓后稷之後
櫻
櫻
櫻

蹍行蹍得得失𠬝說文取也得水皃又丁力切𩏂約也𩏂取則子德切則古文
𢿱籠文勒𩏂則切鄴中記石虎書勒呼勒爲𩏂十二力笠若著指間芳蘿芳香草肋脅肋釋名肋勒也所以檢勒五藏也
力說文木之理也平原有力縣力力大說文力大也力禮經用數之仂數之仂玉玉同功功也脉沕凝合
芳竹報忒忒也德切忒差也六揖打也慝也貳貳物也從人求聽聽聲欲即惕快也刻刻也苦得切刻鏤又殺也五
充能也勝也說文作充有也剋剋已又必也殺也急也婉婉曲也婉婉也婉婉也婉婉

蜨 蝶也 葉 葉也 鏶 鐵鏶 慹 怖 軒 說文之集也 入 入執切得也 廿 說文二十并也今作廿直
以爲二十字 揖 伊入切揖讓又進也說文曰 挹酌也 溼 失入切水 濕 見經 濕 上同
合切 與又他 聶 牛耳動也 喋 喋喋多口 緝 集合也又蜜 漆 泉出 湒 兩 茸 及七入切 執 草生多皃
緝 綢緝 襍 襍緣 葺 茨也出 輯 收也 集 貝寨山名 及 其立切至也 逮 古文 蓋 冬瓜
戾 弓鏃 鵊 鵊鳥 笈 負書箱又其劫切 苙 白立切又力急切 蟄 直立切蟄蟲又藏也六 腊 肉半生 堪 下入又直輯切
尽 屋尽前後相交也 軍 初立切 佖 佖佖然耕兒出莊子 言 言經言言不止也 蟄 陟立切蟄 霸 水濕 馬 馬名 馬 馬名
馬 馬絆 立 力入切行立又住也成也又 齒 齒聲 粒 米粒 笠 兩笠本草呼破笠爲敗天公也
苙 白立切又其出切 鳩 水狗爾雅謂之天狗汪水鳥 岦 岦岦山皃 球 臨也 砬 石藥 急 居立切急
疾說文作 汲 汲引也又縣名在 給 供給又糾出姓氏 級 級等級說文絲次序也亦階
及 編也十 汲 冀州又姓漢汲黯 級 級禮曰君級聚足 代作 阪
芟 鳥頭名 惹 上同 疫 病也 皂 穀香 伋 孔伋字子思 伋 伋濮也 鳥 鳥名 岌 鼻交切高皃
立 急也 泣 上合急切無聲出第三 聶 欲濕 湒 奚汁 韌 穀皃 雪 字林雨皃又爲雪東北夷名
趾 即跗 卅 字統蓋卅蓋卅說文數 喟 喟喟忽 翌 此色江切說文不滑也八 澀 上同 澁 俗
鈒 戟也出 雲 小表聲 濇 不滑 傑 疾飛 翌 翌翌不明也 翌 翌翌不明也八 澁 上同 澁 俗
吸 許及切內息十二 翕 翕翕 翕 翕翕 翕 翕翕

蛤蟹 答 都合切當也 蛤 蛤蟹 蛤 蛤蟹 蛤 蛤蟹

疲肥疲 鮫 鮫魚名出山海經 鞈 鎧鞈鐘声又他合切 遢 遢遢不謹事 翕 飛皃 駙 驊騮馬行不進 歙 呼蓋切大笑皃

爛 爛爛也 闇 門樓上臺謂之樓上戶也 鮒 魚名也 鍾 鍾鍾也 諵 諵諵忘語也 筒 纜舟竹索 鮒 鮒魚名 蹋 蹋上同見公羊傳

僉 私盍切偏僉不謹皃 搔 搔搔蓋蓋也 鉅 鉅瓶 諵 諵多言 翁 翁窓翁 鷄 鷄鳥名 鷄 鷄鷄鳥名 翔 翔翔

僞 五盍切偏僞不著事也一曰 蝶 蝶蝶 蠄 蠄姓出蔡文 搔 搔搔和雜 頡 頡古盍切頡車頡胃八 閘 閉門

蓋 蓋姓也漢有蓋寬 鉀 鉀鑣字書作鉀 蠄 蠄蠄蛇 諡 諡多言又去盍上同 嗑 嗑上同 鄧 鄧地 榼 榼苦盍切酒器名

鼛 鼓声去盍切鼛鼛 車 車聲去盍切 盍 盍石声 褟 褟褟 盍 盍崩損也 鮚 鮚安盍切鮚鱗魚名四 盒 盒說文覆蓋 瘟 瘟短氣又烏合切

盧 山名 嘩 嘩舞声也三 鼛 鼓声 磼 磼石多皃 砝 砝石皃 鷙 鷙鳥名 諧 諧章盍切多言也

## 二十九葉

葉 與涉切枝葉又姓呉有葉雄又式涉切十 揲 度揲 楪 柳端又力葉切 楪 楪楪縣名在雲中 鍱 銅鍱 業 薄也

喋 喋病也 葉 葉說文篇也 偞 偞偞輕薄 接 即葉切交也持也合也曾也又姓三輔決錄有接耶子十一 婕 婕好亦作倢伃

睫 目睫 睫也說文作睫目旁毛 睫 上同 婕 婕妤 楫 舟楫 檝 上同 椄 椄續木 菨 草名 菨 菨草名 菨 菨草名

漣 漣漣繼接皃 箋 魚名 箋 竹箋又所甲切 攝 書涉切兼也錄也 葉 縣名在汝州又余涉切 聶 水名在西陽 聶 日動皃

攝 爾雅攝馬纍林樹也生莢有毛刺又目涉也徒行涉水也小章水別名涉縣 歙 歙歙又許及切 弸 童子佩之 鞢 上同 涉 時攝切歷

獵 說文獸白虎通四時之田揔名為獵為日除害也 獵 上同出書涉切 鍱 鐵鍱 獵 良涉切取

子處羲氏出天下多獸故教人以獵 鼠 須鬚鼠說文長毛說文同 鼠 說文長壯上又作獵

攝 說文手捕也 躡 躡目 躡 躡目 躡 躡牛牡又牛名 獵 說文長壯獵獵也 韠 韠馬韠也 甄 蹈足 躡 躡也

竄 竄編竹為之 鱵 魚名 嚙 嚙齧聲 硤 硤嶢 礫 礫嶢山之連接 獦 獦田獦字非 劖 劖削也 遴 遴萬也

攝 攝木也 鼠 鼠名 鼠 鼠本也又 捷 捷疾也軍獲得也春秋齊侯來獻戎捷又姓漢書又志費子容 諜 諜多言也又多者書八 諜 諜又曰諫 徒 徒剝出也又利也便也 嶫 嶫連延也 疌 疌疾也 躐 躐疾方言也 疌 疌函也

牒 牒葉也細切肉 殜 殜殜 堞 堞下入又直立切 敏 敏於輒切敏敏四 腌 腌鹽醃 喪 喪又於及八法二切 絺 絺繡 補衣

聶 聶尼輒切姓也秦大夫食采於聶氏以為氏十六子 鑷 鑷蹈也 躡 躡登也憲也 卒 說文曰所以驚人也一曰大聲今作幸同罕圍報執之類從此

罕 罕視也說文今吏將目捕罪人本羊益切 奎 奎織之捷巧 弔 說文手 跳 足不 鳥 鳥飛 攝 攝上同

馬 馬步疾也 敏 敏歌 翁 翁也 箭 箭 繅 繅紬繅補衣 諂 諂小語九 哺 哺多涉切 陵 陵女子態又前 婚 婚也

聶 聶樹葉動皃 詁 詁細語 姑 姑輕薄 胭 胭胭有水皃 洫 洫洫縣名在洛河五 諶 諶而涉切北國諶又孤 諶 諶縣名在洛河五

顯 顯顯髮皃 攝 攝動皃 攝 攝口動皃 攝 攝多涉切 攝 攝疊也 雲 說文雲雲雲雲皃又蘇合胡甲文甲二切 雲 雲之涉切多言也十二

[illegible]梁之良家懾怖也心伏也失常也失氣也[illegible]慴[illegible]也[illegible]也[illegible]也

洽 侯夾切和也合也霑也十四 雫 上同 狹 隘狹也 陜 亟上同 峽 巫峽山名 祫 祭名 庢 磨也 帢 相著

陜 陜石縣亦州名秦將白起攻韓虎狼之地陜即其地後周以居三陜之口因名 齊 齒生又缺也 恰 火恰切 玲 辰黑 趿 走兒

恰 士服狀如弁缺四角魏武帝製魏志注云太祖以日下因荒財之宜義以名已別其實賤不施軍師非為國容 髆 帢 也上名亦上同押 帢 蓋云帽也

刮 入刮也 舐 舐餅 齒 又噍聲 咸 齒咸 又缺也 恰 士服狀如弁缺四角魏武帝製魏志注云太祖以日下因荒財

恰 用心十招爪搯 舐 餅 齒 又噍聲 咸 齒咸 又缺也 恰 士服狀如弁缺四角魏武帝製魏志注云太祖以日下因荒財

之宜義以名已別其實賤不施軍師非為國容 髆 帢 也上名亦上同押 帢 蓋云帽也

喊 目職 蓮 七絡切行書只 煠 湯 煠 趿 行疾 渫 水名出上黨郡 駢 馬驟 鋪 下鋪閉 城門也 夾 古洽切持也

駢 馬驟 鋪 下鋪閉 城門也 夾 古洽切持也

貽 眼細 韋 蔽膝 帢 上同 跲 礙 袷 後衣說文 袂 上同 郟 郟鄏地名又郟城縣在汝州又姓左傳鄭大夫郟張

郟 郟鄏地名又郟城縣在汝州又姓左傳鄭大夫郟張

鞈 又公合切 瘥 疾病 餄 餄餅 鞈 履頭 鹹 鹹聲也又 筴 箸也鍼箭 鳩 鳥名 眨 目動八

筴 箸也鍼箭 鳩 鳥名 眨 目動八

屠 薄撲 皺 皮皺 插 插燭小竹 祫 補貼繫 插 插齊 插 楚洽切刺入也十 婚 婚姻 插 上同

插 楚洽切刺入也十 婚 婚姻 插 上同

扱 取也獲也拿也 涩 上同爾雅則謂之鏚 插 又楚山切 插 春夫皮也或作鏚俗作臿

插 春夫皮也或作鏚俗作臿

唼 口唼 狡 狡獪 交 負書籍又其物切 冈 女洽切手兩物俗作囗四 嚼 唼嚼小人言 媢 媢嫉 嫉 美兒

媢 媢嫉 嫉 美兒



偠 偠佞 鼽 呼洽切鼽鼻息四 欿 欿嘗 歛 氣通 敢 書也 霎 山洽切小雨七 孤 孤獨又 鞈 鞈輪切

鞈 扇之別名 箋 同 蓮 蓮所端草之者孝德全則兼甫生 俗 俗姓忽 呷 呷嚼小人言也 蓋 蓋獻

箋 同 蓮 蓮所端草之者孝德全則兼甫生 俗 俗姓忽 呷 呷嚼小人言也 蓋 蓋獻

笣 竹洽切刺著也三 俗 俗姓忽 蛤 蛤蟆小蟲 踏 烏洽切跋行兒四 凹 下也或作窊 浥 波下又濕兒

笣 竹洽切刺著也三 俗 俗姓忽 蛤 蛤蟆小蟲 踏 烏洽切跋行兒四 凹 下也或作窊 浥 波下又濕兒

圔 圔式 圔 五夾切理著 盒 五因切五味調肉

圔 圔式 圔 五夾切理著 盒 五因切五味調肉

三十二狎

翊 翊上 雪 衆言盛聲又文甲切雪 虎 虎習 匣 匣箱 押 檢也所以藏虎 狎 胡甲切習也說文大可習十一

翊 翊上 雪 衆言盛聲又文甲切雪 虎 虎習 匣 匣箱 押 檢也所以藏虎 狎 胡甲切習也說文大可習十一

搳 搳擡 雪 水名 韡 韡 鳴 烏甲切水鳥或作鵔鸃 壓 鎮也降也 押 押署文字指揮云押字才能也

搳 搳擡 雪 水名 韡 韡 鳴 烏甲切水鳥或作鵔鸃 壓 鎮也降也 押 押署文字指揮云押字才能也

窄 人神脈 庫 屋壞也 閘 開閉門出說文 甲 古歲在甲曰閼逢又姓之傳鄭大夫甲石甫十

窄 人神脈 庫 屋壞也 閘 開閉門出說文 甲 古歲在甲曰閼逢又姓之傳鄭大夫甲石甫十

挾 木理 押 押籬 卿 卿山 鉀 鎧 鎧甲作甲 迎 迎書 珅 玉 蓋 韞 韞 厌 胡履

挾 木理 押 押籬 卿 卿山 鉀 鎧 鎧甲作甲 迎 迎書 珅 玉 蓋 韞 韞 厌 胡履

翣 所甲切翣形如扇又小為臣禮大子八諸侯大夫四士二出木曰武王作翣 犍 犍 哩 哩 奕 面衣

翣 所甲切翣形如扇又小為臣禮大子八諸侯大夫四士二出木曰武王作翣 犍 犍 哩 哩 奕 面衣

趿 趿行越 屠 薄撲 厭 風疾 呷 呼甲切喋呷說文吸呼也四 訝 訝訝 敢 誇誕 畋 畋畋 鼻貞

趿 趿行越 屠 薄撲 厭 風疾 呷 呼甲切喋呷說文吸呼也四 訝 訝訝 敢 誇誕 畋 畋畋 鼻貞

業 魚法切事也大也叙也次也始也敬也嚴也說文作業大版也所以節樂鐘鼓捷業如鋸齒以白畫之象貞鉏鋤相承也詩曰妻業維樅

業 魚法切事也大也叙也次也始也敬也嚴也說文作業大版也所以節樂鐘鼓捷業如鋸齒以白畫之象貞鉏鋤相承也詩曰妻業維樅

国立公文書館
National Archives of Japan

又爾雅大版喜業切九葉作牒十五 牒上鄴縣名在相州又剡續業也 業業危皃 嶪業業動皃 鱈魚盛皃 䱷引䱷䱷也 䱷䱷魚盛也 䱷䱷馬高大 䱷䱷也 鰈魚名 䱷䱷大版 䱷水名 䱷口張而不脅 䱷水流皃 䱷口脅皃莊子曰余口張而不脅 䱷䱷火氣 䱷䱷火氣上 䱷䱷火氣 䱷䱷火氣上 䱷䱷火氣 䱷䱷火氣上

国立公文書館
National Archives of Japan